ΣΑΒΒΑΤΟ 3 ΙΟΥΝΙΟΥ 1972

ΙΔΡΥΤΗΣ: ΔΗΜ. ΛΑΜΠΡΑΚΗΣ
ΕΚΔΟΤΗΣ ΔΙΕΥΘΥΝΤΗΣ: ΚΩΣΤΑΣ ΝΙΤΣΟΣ

ΓΡΑΦΕΙΑ: Χρήστου Λαδᾶ 3
ΤΗΛΕΦΩΝΑ: 3230.221-23 & 3237.283-86

ΑΘΗΝΑ, ΕΤΟΣ 28ο, ΑΡ. 8270 ● ΤΙΜΗ ΦΥΛΛΟΥ ΔΡΑΧΜΕΣ 2,50

ΤΑ ΝΕΑ

14 ΣΕΛΙΔΕΣ

ΤΕΡΑΣΤΙΕΣ ΠΡΟΕΤΟΙΜΑΣΙΕΣ ΣΤΟ ΒΙΕΤΝΑΜΙΚΟ ΜΕΤΩΠΟ

ΛΕΠΤΟΜΕΡΕΙΕΣ ΣΤΗΝ ΤΕΛΕΥΤΑΙΑ ΣΕΛΙΔΑ

ΜΕΤΑ ΤΙΣ ΕΘΝΙΚΟΠΟΙΗΣΕΙΣ ΣΤΟ ΙΡΑΚ

Σάλος στή Δυτική Ἀγορά καυσίμων

ΓΕΝΙΚΩΤΕΡΗ ΔΙΕΘΝΗΣ ΔΙΕΝΕΞΗ

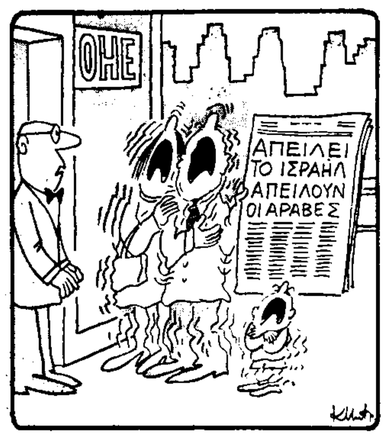

—Ἰσραηλινοί εἶσθε ἤ Ἄραβες καί φοβόσαστε;
—Οὐδέτεροι!...
(Τοῦ Κώστα Μητρόπουλου)

ΛΟΝΔΙΝΟ, 3. Ἀσσοσιέϊτεντ Πρές, Ρώυτερ, Γαλλικό Πρακτορεῖο, Γιουνάϊτεντ Πρές.

Κρίση πετρελαίων σέ παγκόσμια κλίμακα ἐκφράζονται φόβοι ὅτι θά ἐκραγῆ, ὕστερα ἀπό τήν ἐθνικοποίηση τῶν ἐγκαταστάσεων τῆς Δυτικῆς Ἰρακινῆς Ἑταιρίας Πετρελαίων ἀπό τήν κυβέρνηση τοῦ Ἰράκ καί τήν ἀπόφαση τῆς Βαγδάτης νά ἀπαγορεύση τήν ἐξαγωγή πετρελαίου σέ μή ἀραβικές χῶρες.

Ἡ κρίση, ἐφ' ὅσον τελικά δέν ἀποφευχθῆ, θά ἔχη ἀσφαλῶς ἐπιπτώσεις καί στίς προσπάθειες πού καταβάλλονται γιά νά διασφαλισθῆ ἡ εἰρήνη τόσο στή Μέση Ἀνατολή, ὅσο καί σέ ὁλόκληρο τόν κόσμο, δεδομένου ὅτι πάντοτε ἡ ἐλεύθερη ροή τοῦ «Μαύρου Χρυσοῦ» ἐπηρεάζει τήν πολιτική τῶν ἐνδιαφερομένων κυβερνήσεων, στή Δύση καί στήν Ἀνατολή.

ΒΙΑΙΕΣ ΑΝΤΙΔΡΑΣΕΙΣ ΣΤΙΣ ΔΥΤΙΚΕΣ ΧΩΡΕΣ

Ἤδη, τό Ἰράκ κινήθηκε γιά νά ἐξασφαλίση ἀγορές καί ὑποστήριξη στίς ἀνατολικές χῶρες. Ὁ Ἰρακινός ὑπουργός τῶν Ἐξωτερικῶν Μουρτάντ Σαίντ Ἀμντέλ Μπακί ἔφθασε στή Μόσχα γιά συνομιλίες μέ τούς Ρώσους ἡγέτες. Διπλωματικοί κύκλοι πιστεύουν ὅτι τό Ἰράκ, πού συνδέεται στενά μέ τή Σοβιετική Ἕνωση, εἰδοποίησε τή Μόσχα ἐκ τῶν προτέρων γιά τήν ἐθνικοποίηση.

Δυτικοί ἐπιχειρηματικοί κύκλοι προεβλεπαν ὅτι ἡ «Ἰρακινή Ἑταιρία Πετρελαίων» ὑποστηριζομένη ἀπό τίς ἄλλες μεγάλες ἑταιρίες, θά ἐπιδιώξη νά ἐμποδίση τήν ἐξαγωγή ἰρακινοῦ πετρελαίου στίς δυτικές ἀγορές. Ἂν ἄλλες χῶρες πού παράγουν πετρέλαιο ὑποστηρίξουν τό Ἰράκ, δυνατό νά προκληθῆ ἀναμέτρηση μεταξύ τῶν δύο πλευρῶν, ἡ ὁποία δεν ἀποκλείεται νά καταλήξη στή διακοπή τῆς ἀποσταλῆς πετρελαίου στίς δυτικές χῶρες μέ ἀποτέλεσμα παγκόσμια κρίση.

Δέν ὑπάρχει καμμιά ἀμφιβολία ὅτι οἱ δυτικές χῶρες θά ἀντιδράσουν. Στό Λονδίνο ἐκπρόσωποι τῆς «Ἰρακινῆς Ἑταιρίας» δήλωσαν χθες τή νύκτα, ὅτι θά πάρουν μέτρα ἐναντίον κάθε ἀγοραστοῦ πετρελαίου ἀπό τίς πετρελαιοπηγές τῆς ἑταιρίας πού ἐθνικοποίησε τό Ἰράκ.

Στό Παρίσι ἐγινε γνωστό ὅτι ὁ πρόεδρος Πομπιντού θά συναντηθῆ ἐκεῖ μέ τόν ἀντιπρόεδρο τοῦ Ἰράκ Σαντάμ Χουσεΐν καί θά συζητηση τήν νέα κρίση πετρελαίων. Πρέπει νά σημειωθῆ ὅτι τά 23,75% τῶν μετοχῶν τῆς «Ἰράκ Πετρόλιουμ Κόμπανυ» ἀνηκουν σέ γαλλική ἑταιρία καί ἑπομενως τό πλῆγμα εἶναι ἰδιαίτερα σκληρό γιά τήν Γαλλία.

Ἀρχισαν διαβουλεύσεις

ΝΕΑ ΚΥΒΕΡΝΗΣΗ ΣΤΗΝ ΙΤΑΛΙΑ

Κέντρου καί Ἀριστερᾶς

ΡΩΜΗ, 3. Ρώυτερ.

Ὁ πρόεδρος Λεόνε ἐπαναλαμβάνει σήμερα τίς συνεννοήσεις του μέ τούς ἡγέτες τῶν πολιτικῶν κομμάτων καί ἀναμένεται ὅτι τή Δευτέρα θά ἀναθέση τήν ἐντολή σχηματισμοῦ τῆς νέας κυβερνήσεως σέ στέλεχος τῶν Χριστιανοδημοκρατῶν, οἱ ὁποῖοι εἶναι τό πρῶτο κόμμα τῆς Ἰταλίας καί μάλιστα ἐνισχυμένο μετά τίς τελευταῖες γενικές βουλευτικές ἐκλογές.

Οἱ παρατηρηταί προβλέπουν ὅτι ἡ ἐντολή θά ἀνατεθῆ στόν κ. Ἀντρεότττι, ὁ ὁποῖος εἶναι σήμερα ὑπηρεσιακός πρωθυπουργός.

Προβλέπεται ὅτι ὁ πολιτικός ὁ ὁποῖος θά ἀναλάβη τόν σχηματισμό κυβερνήσεως θά ἀντιμετωπίση πολλές δυσκολίες. Θά πρέπει νά γεφυρώση τίς διαφορές ἀπόψεων οἱ ὁποῖες χωρίζουν τά πέντε κόμματα πού θά κληθοῦν νά μετάσχουν σέ κυβέρνηση συνεργασίας Κέντρου — Ἀριστερᾶς.

Ἀπό τή χθεσινή 26η ἐπέτειο τῆς Ἰταλικῆς Δημοκρατίας.

Ἀπορρίπτει τό τελεσίγραφο

Ο ΜΑΚΑΡΙΟΣ ΔΕΝ ΠΑΡΑΙΤΕΙΤΑΙ

Ὑποτροπή στήν κυπριακή κρίση

ΛΕΥΚΩΣΙΑ, 3. Τοῦ ἀνταποκριτοῦ μας

Ἡ Μεγαλόνησος ἀντιμετωπίζει νέα δραματική ἐσωτερική κρίση, μετά τό περίεργο «τελεσίγραφο» τῶν τριῶν μητροπολιτῶν, πού, τήν ὥρα ἀκριβῶς τῆς ἐπαναλήψεως τῶν ἐνδοκυπριακῶν συνομιλιῶν, στρέφουν τά «πυρά» τους, ἐναντίον τοῦ ἡγέτη τοῦ Κυπριακοῦ Ἑλληνισμοῦ, προέδρου Μακαρίου. Μέχρι στιγμῆς δέν ἐκδηλώθηκε καμμιά ἀντίδραση ἀπό πλευρᾶς Ἀρχιεπισκόπου, ἀλλ' ὅλες οἱ πληροφορίες ἀναφέρουν ὅτι ὁ Ἐθνάρχης θά ἀγνοήση τό «τελεσίγραφο» τῶν μητροπολιτῶν. Ἀπό τήν ἄλλη πλευρά, λέγεται ὅτι οἱ τρεῖς Συνοδικοί εἶναι ἀποφασισμένοι νά προχωρήσουν σέ συγκεκριμένες ἐνέργειες γιά νά ἐπιτύχουν τήν καθαίρεση τοῦ Μακαρίου ἀπό τόν ἀρχιεπισκοπικό θρόνο στήν περίπτωση πού δέν θά ἱκανοποιήση τήν ἀξίωσή τους νά παραιτηθῆ ἀπό τό προεδρικό ἀξίωμα. Παρ' ὅλα αὐτά, ἔγκυροι ἐκκλησιαστικοί κύκλοι ἔχουν τή γνώμη ὅτι σύμφωνα μέ τόν Καταστατικό Χάρτη τῆς Ἐκκλησίας τῆς Κύπρου, μόνον ὁ Ἀρχιεπίσκοπος Μακάριος, ἔχει τό δικαίωμα νά συγκαλέση τήν Ἱερά Σύνοδο ἐνώπιον τῆς ὁποίας θά συζητηθῆ τό ἐπίμαχο θέμα.

Πρώτες πληροφορίες ἀπό τήν Λευκωσία μεταδίδουν ὅτι ὁ πρόεδρος Μακάριος χθές καί σήμερα εἶχε ἀλλεπάλληλες συσκέψεις μέ στενούς συνεργάτες, μέ ἀντικείμενο τήν ἐξέταση τῆς καταστάσεως, ὅπως διαμορφώνεται μετά τήν νέα ἐπίθεση πού ἐξαπέλυσαν ἐναντίον του οἱ τρεῖς μητροπολίτες. Πολιτικοί παρατηρηταί πιστεύουν ὅτι ὁ Ἐθνάρχης θά ἀπαντήση ἐντός τῶν ἡμερῶν στούς Συνοδικούς μέ προσωπική ἐπιστολή, ἐξηγώντας τούς λόγους γιά τούς ὁποίους τυχόν παραίτησή του αὐτή τή στιγμή ἀπό τήν προεδρία θά δημιουργοῦσε πολιτική ἀναταραχή τέτοιας ἐκτάσεως, πού οἱ συνέπειες της δέν θά ἦταν δυνατό νά προβλεφθοῦν.

Νέα κρίση;

Ὁρισμένοι πολιτικοί παρατηρηταί ἔχουν τήν γνώμη ὅτι ἡ σύγκρουση Μακαρίου - μητροπολιτῶν θά εἶναι αὐτή τή φορά διαιωτάτη καί προβλέπουν ὅτι ἡ ἄρνηση τοῦ Ἀρχιεπισκόπου νά ὑποκύψη στίς πιέσεις τους, θά ἔχη σάν ἀποτέλεσμα νά δημιουργηθῆ δραματική ἐσωτερική κρίση. Κατά τούς αὐτούς παρατηρητάς, ἡ κατάσταση ἐμφανίζεται ἀκόμη πιό σοβαρή ἀπό τό γεγονός ὅτι καί οἱ σχέσεις Μακαρίου - Γρίβα δέν βρίσκονται αὐτή τήν ὥρα σέ καλό σημεῖο. Εἶναι ἄγνωστο δέ πῶς θά ἀντιδράση τήν τελευταία στιγμή ὁ στρατηγός γιά τόν ὁποῖον λέγεται ὅτι «ἔχει θέσει τούς τρεῖς μητροπολίτες ὑπό τήν προστασίαν του».

Τηλεγράφημα τοῦ Ἀθηναϊκοῦ Πρακτορείου ἀπό τή Λευκωσία ἀναφέρει ὅτι ὁ πρόεδρος Μακάριος τηρεῖ ἀπόλυτη σιγή ἐπί τοῦ θέματος.

● Συνέχεια στή σελίδα 9

Ο Κ. ΜΗΤΡΟΠΟΥΛΟΣ ΣΑΤΙΡΙΖΕΙ ΤΗΝ ΕΠΙΚΑΙΡΟΤΗΤΑ

— Ἐπί τέλους, ἕνα χρονοδιάγραμμα!...

Ο ΜΕΛΕΝ ΣΤΗ ΒΟΥΛΗ

Ἡ Τουρκία ἀποκτᾶ ἰσχυρή κυβέρνηση

ΘΑ ΕΧΗ ΜΕΓΑΛΗ ΠΛΕΙΟΨΗΦΙΑ

ΑΓΚΥΡΑ, 3. Γιουνάϊτεντ Πρές, Ἀσσοσιέϊτεντ Πρές.

Ἡ τουρκική Ἐθνοσυνέλευση εἶναι βέβαιο ὅτι θά δώση «ἐντυπωσιακή» ψῆφο ἐμπιστοσύνης, τή Δευτέρα, στήν κυβέρνηση τοῦ Φερίτ Μελέν, γιατί γνωρίζει ὅτι μόνον ἔτσι θά σώση τήν ἴδια τήν ὕπαρξή της. Μετά τό «πείραμα Μελέν», δέν ὑπάρχει πλέον παρά ἡ ἄμεση ἐπέμβαση τῶν στρατιωτικῶν καί ἀσφαλῶς ἡ διάλυση τοῦ Κοινοβουλίου, ὅπως ἔλεγαν χθές οἱ πολιτικοί παρατηρηταί.

Ὅπως εἶναι γνωστό, ὁ Φερίτ Μελέν ἔχει τήν πλήρη ἐμπιστοσύνη τῶν ἡγετῶν τῶν ἐνόπλων δυνάμεων καί ἡ Ἐθνοσυνέλευση θά τοῦ δώση καί τήν δική της ἐμπιστοσύνη γιά νά ἀποφύγη «δυσάρεστες ἐξελίξεις».

Ἡ κυβέρνηση Μελέν θά ἀρχίση ἀμέσως τήν ἐφαρμογή τῶν μεταρρυθμίσεων πού ἔχουν ζητήσει οἱ στρατιωτικοί μέ τό τελεσίγραφό τους, πού ἀνέτρεψε τήν κυβέρνηση Σουλεϊμάν Ντεμιρέλ, τόν Μάρτιο τοῦ 1971. Μιά ἀπό τίς βασικώτερες, κατά τούς στρατιωτικούς, μεταρρυθμίσεις ἀφορᾶ τά πανεπιστήμια τῆς χώρας, πού ὡς σήμερα εἶχαν πλήρη ἀκαδημαϊκή αὐτονομία.

Οἱ συνεργάτες τοῦ νέου πρωθυπουργοῦ τῆς Τουρκίας δηλώνουν ὅτι «ἐν ἀνάγκῃ» ἡ αὐτονομία αὐτή θά περιορισθῆ ἤ θά καταργηθῆ τελείως γιά νά πάψουν τά Ἀνώτατα Ἐκπαιδευτικά Ἱδρύματα τῆς χώρας νά εἶναι «κέντρα συντηρήσεως τοῦ Κομμουνισμοῦ, τῆς Ἀναρχίας καί τοῦ Θρησκευτικοῦ Φανατισμοῦ».

Ἀλλά οἱ καθηγηταί τῶν πανεπιστημίων δέν συμφωνοῦν μέ τήν ἄποψη ὅτι ἡ ἐξόντωση τῶν ἀναρχικῶν θά φέρη αὐτομάτως τήν γαλήνη στά πανεπιστήμια.

Ἕνα ἀπό τά μεγαλύτερα προβλήματα πού καλεῖται νά λύση ἡ κυβέρνηση Μελέν εἶναι καί ἡ οἰκονομική κατάσταση τῆς χώρας.

Ὅπως δήλωναν ξένοι παρατηρηταί τῆς Ἄγκυρας, οἱ Τοῦρκοι ἀρχίζουν νά διαπιστώνουν ὅτι ἡ ἀμερικανική βοήθεια τούς ἐμπόδισε ὡς τώρα νά ἀντιληφθοῦν τήν σκληρή οἰκονομική πραγματικότητα, ἀφοῦ ἐκάλυπτε τά κενά τοῦ ἐλλειμματικοῦ προϋπολογισμοῦ τῆς. Ἡ Τουρκία ξοδεύει σήμερα 200 ἑκατομμύρια δολλάρια τόν χρόνο γιά τίς ἀμυντικές της ἀνάγκες. Τό ποσό αὐτό ἀντιπροσωπεύει τά 5,7% τοῦ ἐθνικοῦ εἰσοδήματος. Καί τό ποσοστό αὐτό εἶναι μεγάλο γιά μιά φτωχή χώρα ὅπως ἡ Τουρκία, προσθέτουν οἱ ξένοι παρατηρηταί. Καί δέν εἶναι μόνο αὐτό: Ἡ ἀμερικανική κυβέρνηση ζητεῖ τώρα ἀπό τήν Τουρκία νά ξοδεύη ἀκόμη περισσότερα γιά τήν ἄμυνά της, σέ ἐφαρμογή τοῦ γνωστοῦ δόγματος Νίξον, πού προβλέπει βαθμιαία κατάργηση τῆς ἀμερικανικῆς βοηθείας.

Η ΕΙΚΟΝΑ ΤΗΣ ΑΜΕΡΙΚΗΣ

Ἐκρήξεις στήν Τεχεράνη, ἐπευφημίες στήν Βαρσοβία: ὁ κ. Νίξον ἔγινε δεκτός μέ γλυκύτερο τρόπο σέ μιά χώρα πού ὑποτίθεται πώς ἀνήκει στό ἀντίπαλο στρατόπεδο παρά σέ μιά σύμμαχό του. Αὐτό δείχνει πόσο σχετικό πραγμα εἶναι ἡ δημοτικότητα.

Αὐτό δείχνει ἐπίσης ποσο ἡ καθιερωμένη εἰκόνα τῆς Ἀμερικῆς εἶναι σύνθετη. Σ' ἕνα μεγάλο μέρος τοῦ κόσμου, δεσπόζεται ἀπό τόν πόλεμο τοῦ Βιετνάμ. Ὑπάρχουν, ὅμως, ἀκόμη μέρη ὅπου συμβολίζει μιά κάποια ἀντίληψη τῆς ἐλευθερίας.

Οἱ ἀντιφάσεις αὐτοῦ τοῦ εἴδους δέν εἶναι σπάνιες. Ἔρχεται, ὅμως, μιά στιγμή ὅπου πρέπει νά διαλέξη κανείς, καί εἶναι πιά καιρός οἱ Ἀμερικανοί ν' ἀποφασίσουν.

ROBERT ESCARPIT
«Le Monde» - «Τά Νέα»

ΣΤΟ ΤΖΙΜΠΟΥΤΙ

Προσάραξε τό «Ταΰγετος»

ΣΩΟ ΤΟ ΠΛΗΡΩΜΑ

Τό ἑλληνικό φορτηγό «Ταΰγετος» προσάραξε χθές σέ ἀμμώδη ἀκτή, κοντά στό λιμάνι τοῦ Τζιμπουτί τῆς Ἀνατολικῆς Ἀφρικῆς. Τό πλήρωμά του, ἀποτελούμενο ἀπό 19 Ἕλληνες καί 5 ἀλλοδαπούς, εἶναι καλά. Καταβάλλεται προσπάθεια ἀποκολλήσεως τοῦ σκάφους, ἐνῶ πλησίον του βρίσκεται τό φορτηγό «Ἐπίδαυρος», γιά μεταφόρτωση τμήματος τοῦ φορτίου. Τό «Ταΰγετος», χωρητικότητος 8.500 κόρων, κατευθυνόταν μέ φορτίο 6.500 τόννων σιτηρῶν στήν Τζέντα τῆς Ἀραβίας.

● Πυρκαϊά ἐξεράγη, χθές, ἐπί παλαιοῦ λιβεριανοῦ σκάφους, τό ὁποῖο βρίσκεται σέ ναυπηγεῖο τοῦ Περάματος. Ἡ φωτιά κατεσβέσθη, χωρίς σοβαρές ζημιές.

● Ἐπίσης, λόγω σπινθῆρος κατά τήν ὀξυγονοκόλληση, ἐξεράγη πυρκαϊά ἐπί τοῦ ἁλιευτικοῦ «Ἀτλαντίς», στό λιμάνι τοῦ Πειραιῶς. Ἡ φωτιά ἐντοπίσθηκε καί κατεσβέσθη, χωρίς σοβαρές ζημιές.

Ξαφνικά, τό σπίτι κατέρρευσε

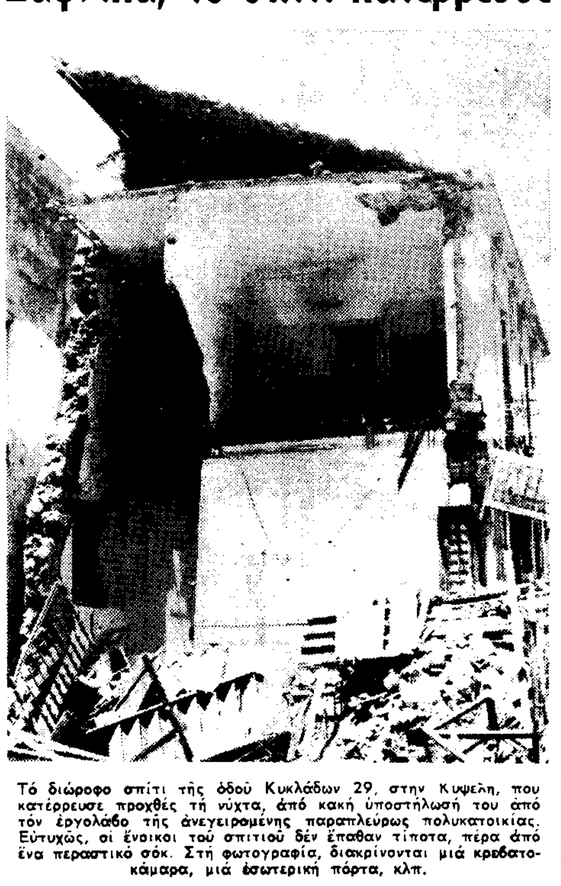

Τό διώροφο σπίτι τῆς ὁδοῦ Κυκλάδων 29, στην Κυψελη, που κατέρρευσε προχθές τή νύχτα, ἀπό κακή ὑποστήλωσή του ἀπό τόν ἐργολάβο τῆς ἀνεγειρομένης παραπλεύρως πολυκατοικίας. Εὐτυχῶς, οἱ ἔνοικοι τοῦ σπιτιοῦ δέν ἔπαθαν τίποτα, πέρα ἀπό ἕνα περαστικό σόκ. Στή φωτογραφία, διακρίνονται μιά κρεβατοκάμαρα, μιά ἐσωτερική πόρτα, κλπ.

ΑΠΟΦΑΣΗ ΤΗΣ ΚΥΒΕΡΝΗΣΕΩΣ

Ἀναμόρφωση τῆς Ἀκαδημίας

ΕΚΤΑΚΤΗ ΣΥΝΟΔΟΣ ΤΩΝ ΜΕΛΩΝ ΤΗΣ

Τήν πρόθεση τῆς Κυβερνήσεως νά προβῆ σέ ἀναδιοργάνωση τῆς Ἀκαδημίας Ἀθηνῶν, συζήτησαν χθές τά μέλη της, σέ ἔκτακτη συνεδρίαση. Ἡ ἄποψη τῆς Κυβερνήσεως, ὅπως ἐκφράζεται σέ ἔγγραφο τοῦ ὑπουργοῦ δοηθοῦ Πρωθυπουργοῦ κ. Ἰ. Ἀγαθαγγέλου πρός τήν Ἀκαδημία Ἀθηνῶν καί ἄλλα 14 ἱδρύματα, εἶναι ὅτι:

— Παρίσταται, ἐνδεχομένως, ἀνάγκη ἐκσυγχρονισμοῦ καί ἀναδιοργανώσεως τῆς Ἀκαδημίας Ἀθηνῶν, ὥστε «νά δυνηθῆ ν' ἀντεπεξέλθη εἰς τήν ἀποστολήν της, ὡς αὕτη προσδιορίζεται ἐκ τῶν ἐξελίξεων, ἰδίᾳ τῶν ἐπιστημῶν, κατά τήν τελευταίαν πεντηκονταετίαν».

Στό ὑπουργικό ἔγγραφο τονίζεται ἰδιαίτερα, ὅτι ἡ ὀργάνωση καί ἀποστολή τῆς Ἀκαδημίας παραμένουν ἀπό τό 1926 μέ τήν ἀρχική τους μορφή, χωρίς νά γίνη ἐπί 46 χρόνια ὁποιαδήποτε ἀναπροσαρμογή, ἐνῶ ἐκκρεμεῖ πάντοτε τό θέμα τῆς ἀκυρότητος τῶν πράξεων πού ἐκδόθηκαν βάσει Προεδρικοῦ Διατάγματος τοῦ 1932, τό ὁποῖο ἔχει κριθῆ «ἄκυρον καί ἀνίσχυρον» μέ τήν ὑπ' ἀριθμόν 1362)1971 ἀπόφαση τοῦ Συμβουλίου τῆς Ἐπικρατείας.

Στούς ἀποδέκτες τοῦ ἐγγράφου, στούς ὁποίους περιλαμβάνονται ὅλες οἱ Ἀνώτατες Σχολές, καθώς καί τό Ἐθνικό Ἵδρυμα Ἐρευνῶν, ἡ Ὑπηρεσία Ἐπιστημονικῆς Ἐρεύνης καί Ἀναπτύξεως καί τό Ἐθνικό Κέντρο Κοινωνικῶν Ἐρευνῶν, ὑπεβλήθη καί ἐρωτηματολογιο μέ ὀκτώ ἐρωτήματα, τά ὁποῖα ἀναφέρονται:

— Στήν ἀναγκαιότητα ἀναθεωρήσεως τοῦ θεσμοῦ τῆς Ἀκαδημίας.
— Στήν ἀναδιοργάνωση καί αὔξηση τῶν τάξεων τῆς Ἀκαδημίας.
— Στήν ἀποστολή τῆς Ἀκαδημίας.
— Στή σύνδεση ἤ συνεργασία τῆς Ἀκαδημίας μέ τούς κύριους φορεῖς ἐπιστημονικῆς ἤ ἐφηρμοσμένης ἐρεύνης τῆς χώρας.
— Στή διαδικασία ἐπιλογῆς τῶν ἀκαδημαϊκῶν, καθώς καί στίς βασικές προϋποθέσεις κτήσεως τῆς ἰδιότητος τοῦ ἀκαδημαϊκοῦ.

ΚΡΗΤΕΣ ΦΟΙΤΗΤΑΙ

ΑΠΑΓΟΡΕΥΘΗΚΕ ΝΑ ΜΕΤΑΣΧΟΥΝ ΣΕ ΕΟΡΤΑΣΜΟ

Οἱ Κρῆτες φοιτηταί δέν θά μετάσχουν στόν αὐριανό ἑορτασμό γιά τήν ἐπέτειο τῆς Μάχης τῆς Κρήτης, πού διοργανώνει ἡ Παγκρήτιος Ἕνωση. Τό ὑπουργεῖο Δημοσίας Τάξεως, ὅπως ἀναφέρει σέ ἀνακοίνωσή της ἡ Φοιτητική Ἕνωση Κρητῶν, ἀπαγόρευσε τή συμμετοχή τῆς Ἑνώσεως στόν ἑορτασμό, «διά λόγους δημοσίας τάξεως καί ἀσφαλείας».

«Τοῦτο — ἀναφέρει στήν ἀνακοίνωσή της ἡ Φ.Ε. Κρητῶν — μᾶς λυπεῖ βαθύτατα, ἀφοῦ δέν θά ἀποτίσουμε φόρο τιμῆς εἰς τούς προγόνους μας, πού ἔπεσαν διά τήν ἐλευθερίαν τῆς πατρίδος μας».

Ἐύθυμα καί σοβαρά

Η «ΜΑΝΤΑΜ»...

Τοῦ ΔΗΜ. ΨΑΘΑ

Ὁ θαυμάσιος ἐκεῖνος Οὐγγαρέζος χιουμορίστας Ζώρζ Μάϊκς — ἤ Μίκες, ὅπως τόν ἀναφέρουν πολλοί — ἔγραψε πρίν ἀπό χρόνια ἕνα χιουμοριστικό βιβλίο γιά τούς Ἄγγλους, μέ τόν τίτλο «Πῶς νά εἶσαι ξένος», ἐνοώντας στήν Ἀγγλία. Τό βιβλιαράκι ἐκεῖνο εἶχε τέτοια καταπληκτική ἐπιτυχία, ὥστε ἀπό ἐκεῖ καί πέρα ὁ,τιδήποτε ἄλλο καί νά ἔγραφε, τόν ἀναφέραν πάντα σάν τόν συγγραφέα τοῦ «Πῶς νά εἶσαι ξένος».

Ὕστερα ἀπό δεκάδες ἐπανεκδόσεις τοῦ ἴδιου βιβλίου ἔγραφε, παραπονούμενος, σέ μιά ἀπ' αὐτές: «...Ἀπό τότε ἔχω ἐκδώσει περίπου μιά δωδεκάδα βιβλία, ἀλλά θά μποροῦσα νά μή εἶχα γράψει τίποτε ἄλλο. Παράμεινα ὁ συγγραφέας τοῦ "Πῶς νά εἶσαι ξένος", ἀκάμα καί μετά τήν ἔκδοση μιᾶς σειρᾶς σοβαρῶν δοκιμίων μου! Ὁ ἴδιος ὁ Σώμερσετ Μώμ παραπονέθηκε ἐπανειλημμένα καί πικρότατα σχετικά μ' αὐτό τόν τρόπο τῆς μεταχειρίσεως. Ὁ,τιδήποτε καί νά ἔκανε τοῦ ἔλεγαν ὅτι ποτέ δέν θά ξανάγραφε μιά "Ἀνθρώπινη δουλεία". Ὁ Ἄρνολντ Μπέννετ, παρά τά πενήντα ἄλλα ἔργα του, παρέμενε ὁ συγγραφέας τῆς "Ἱστορίας γιά τίς παλιές συζύγους". Κι' ὁ Ράμπερτ Γκραίηβς εἶναι μόνο ὁ συγγραφέας τῶν βιβλίων τοῦ Κλαυδίου. Οἱ συγγραφεῖς αὐτοί — συναφίζει ὁ Οὐγγρος χιουμορίστας — εἶναι πολύ πιό διακεκριμένοι ἀπό μένα... ἀλλά τό πρόβλημά τους εἶναι τό ἴδιο».

Μικροί καί μεγάλοι συγγραφεῖς, λοιπόν — ἐξαιρουμένων τῶν πολύ μεγάλων — ἀντιμετωπίζουν τό ἴδιο πρόβλημα, ὅταν τυχαίνη νά εἶναι ἰδιαιτέρως παραγωγικοί. "Ενα ἀπ' τά ἔργα τους δηλαδή, θά συμβῆ νά ἔχη τήν μεγαλύτερη ἐπιτυχία κι' αὐτό θά τοῦ κολλήση διά βίου, ὁσαδήποτε ἔργα κι' ἄν συνεχίση νά ἐκδίδη. Εἶναι κάτι, ὄχι καί πολύ εὐχάριστο γιά τόν συγγραφέα γιατί τόν ἐμφανίζει στάσιμο σέ ὅ,τι καλύτερο μπόρεσε ν' ἀποδώση καί πού δέν μπορεῖ νά ξεπεράση.

Ἐφ' ὅσον μίλησα γιά μεγάλους, ἀλλά καί μικρούς συγγραφεῖς, ἄς μοῦ ἐπιτραπῆ νά περιλάβω καί τόν ἑαυτό μου, τοωλάχιστο στούς τελευταίους, γιά νά πῶ τό τί ἐτράβηξα ἐπί χρόνια καί χρόνια μ' ἐκείνη τήν ἀνεκδιήγητη «Μαντάμ Σουσοῦ». Τό θέμα παίρνει μιάν ἐπικαιρότητα μέ τήν πρόσφατη ἐπανέκδοσή της ἀπό δυό μεγάλους ἐκδοτικούς οἴκους — στή σειρά «Βίπερ» καί ἄλλη ἔκδοση πολυτελέστερη τῆς «Διεθνοῦς Λέσχης Βιβλίου» — ἐπί πλέον δέ καί μέ τή νέα ἐμφάνισή της ἀπό τηλεοράσεως, κατά ἐλεύθερη διασκευή τοῦ Μήτσου Λυγίζου, σέ «σήριαλ», πού ἀρχίζουν ἀπό αὔριο Κυριακή.

Ἐπί χρόνια καί χρόνια ἤμουν ἀποκλειστικά καί μόνο ὁ συγγραφέας τῆς «Μαντάμ Σουσοῦς», κι' ὅσες φορές, μάλιστα, βρισκόμουν σέ ἀντιδικία μέ κανένα εὐφυέστατο ἀντίπαλο, μοῦ πετοῦσε τόν... τίτλο μου τόσο περιφρονητικά, σά ν' ἀποτελοῦσε τήν ἔσχατη ἀπόδειξη τῆς μηδαμινότητάς μου:

—Ὁ συγγραφέας τῆς «Μαντάμ Σουσοῦς»!...

Οὔτε λίγο, δηλαδή, οὔτε πολύ, μέ ταύτιζαν μέ τήν ἀνεκδιήγητη ἡρωΐδα τοῦ βιβλίου μου — μετοχείριση, δηλαδή, ἀκόμα χειρότερη ἀπό ἐκείνη πού ἀναφέρει ὁ Μάϊκς. Τό τί ἔκανα, λοιπόν, ν' ἀπαλλαγῶ ἀπ' τήν ἀπερίγραπτη «Μαντάμ» δέν λέγεται. Σάν νέος πού ἤμουν τότε — ἐδῶ καί τριάντα χρόνια — ἔχοντας κι' ἐγώ τίς νόμιμες καί θεμιτές φιλοδοξίες μου, δέν ἤθελα νά μοῦ κολλήση ἀπό κοντά καί κάποτε, ἐπί τέλους — ὅταν τήν ἔγραφα σέ «σήριαλ» τῆς ἐποχῆς σ' ἕνα περιοδικό — τήν... πέθανα ξαφνικά καί τῆς ἔβαλα καί ἐπιτύμβιο:

Ἐνθάδε κεῖται ἡ Σουσοῦ
ἀριστοκράτις καί λουσοῦ
κυρία «καθώς πρέπει».
Διαβάτη στάσου εὐλαβῶς
γιατί τοῦ τάφου τούτου ἡ πλάξ
μπορεῖ νά σοῦ φωναζῆ: Βλάξ!

Θύελλα διαμαρτυριῶν τῶν ἀναγνωστῶν τοῦ περιοδικοῦ ἀκολούθησε τόν «θάνατό» της καί τότε — τί νά κάνω; — ἀναγκάσθηκα... νά τήν ἀναστήσω γιά νά συνεχίση τήν ἀκατάσχετη σταδιοδρομία της, μέχρι πού ἔγινε βιβλίο, θέατρο, κινηματογράφος, ἀλλά — τό σπουδαιότερο — καί... ρῆμα ἤ ἐπίθετο τῆς ἑλληνικῆς γλώσσας καί χαρακτηρισμός ἀνθρώπων: Σουσουδίζω, σουσουδισμός κ.λ.π.

Εἰκοσιπέντε θεατρικά ἔργα ἀπό τότε, κι' ἕνα σωρό βιβλία δέν ἔφτασαν νά μέ γλυτώσουν ἀπό τήν ἡρωΐδα μου. Ἔλεγα ὅτι, στό μεταξύ, ἔχοντας ἀναστηθῆ μιά ὁλόκληρη γενιά, μέ νέα γοῦστα καί νέα ἐνδιαφέροντα, θά εἶχε παρομαρεστῆ ἡ «Μαντάμ», ἀλλά, βλέπετε, ὑπάρχει τώρα καί ἄλλο εὐρύτατο πεδίο δράσεως — ἡ τηλεόραση — πῶς ἦταν δυνατό νά μείνη ἀπ' ἔξω ἡ Σουσοῦ; Ἐπί ἕνα ὁλόκληρο χρόνο δέν ἔλλειψαν οἱ ἐνδιαφερόμενοι, ἀλλά μόνο ἡ προσφορά τῆς συνεργασίας τοῦ λαμπροῦ σκηνοθέτη μας Μήτσου Λυγίζου μέ ἔπεισε γιά τήν συγκατάθεσή μου.

Τελικά, δηλαδή, ἔχω πεισθῆ. Γλυτωμος δέν ὑπάρχει, φεύ! ἀπ' τήν «Μαντάμ Σουσοῦ»!...

ΔΗΜ. ΨΑΘΑΣ